

학생제일 취업최강

2023 창신대학교 편입생 모집요강

CHANGSHIN UNIVERSITY
www.cs.ac.kr

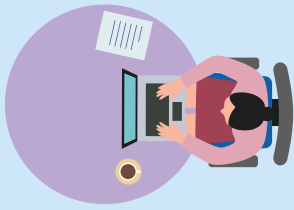

정원 내 일반편입 및 농어촌학생 특전

2023학년도 첫 학기 등록금 전액 지원
이후 3개 학기 50% 지원(선 감면 또는 등록 후 지급)

정원 외 학사편입 및 전문학사소지자 특전

최초 1년간 1, 2학기 등록금 50%(선 감면 또는 등록 후 지급)

외국인 유학생 특전

최초 1년간 1, 2학기 등록금 50%(선 감면)

내국인의 경우 국가장학금 신청자에 한하여 장학금 지급
장학금은 최종 등록을 완료한 대상에게만 지급(분납, 연기 등은 지급 보류)

직전학기 성적 2.0 이상 유지하여야 계속 장학생으로 선발됨

장학금은 국가장학금을 포함하여 지원범위를 정함(등록금 전액~50%)
전액 또는 50% 장학금 지원 시, 국가장학금이 전액 또는 50% 미만일 경우 그 차액을 교내장학금으로 지원

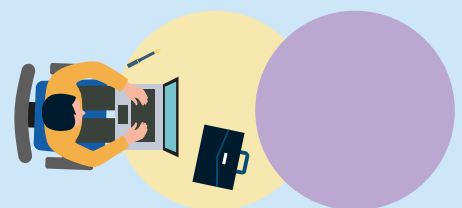
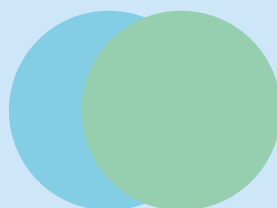

창신대학교
CHANGSHIN UNIVERSITY

지역사회 공유가치 창출
스마트 휴먼교육 특성화 대학

CS DREAM

도전, 성공, 꿈을 이루다

Challenge
Success
DREAM

C O N T E N T S

- 04 편입학모집 전형일정
- 05 모집단위 및 인원
- 06 지원자격 및 제출서류
- 10 전형방법
- 11 편입학원서 접수
- 13 합격자 발표 및 등록/환불
- 15 지원자 유의사항
- 16 장학금 안내
- 17 통학버스 운행지역 및 코스





부영  사랑으로

01 편입학모집 전형일정

1 주요일정

구 분	일 정	내 용	비 고
원 접 수	인터넷	2023. 1. 2.(월) ~ 1. 11.(수) (24시간 접수가능, 마감일은 18:00까지)	www.jinhakapply.com www.uwayapply.com
	방 문	2023. 1. 2.(월) ~ 1. 11.(수) (접수 기간 내 10:00~18:00)	본교 교무팀(본관 1층) (토요일, 공휴일 제외)
서 류 제 출	2023. 1. 2.(월) ~ 1. 13.(금) (마감일은 18:00까지)	본교 교무팀(본관 1층)	등기우편, 택배, 방문제출
합 격 자 발 표	2023. 1. 26.(목) 14:00 예정	본교 홈페이지 공지 (합격통지서 본인 출력)	개별통보하지 않음
합 격 자 등 록	2023. 1. 27.(금) ~ 1. 31.(화)	경남은행 각 지점	기간 내 미등록 시 합격 취소

2 총원합격 발표 및 등록

구 분	일 정	내 용	비 고
합 격 자 발 표	2023. 1. 31.(화) ~ 2. 16.(목) (마감일은 21:00까지)	홈페이지 공지 또는 개별통보	결원 발생 시 발표
합 격 자 등 록	2023. 1. 31.(화) ~ 2. 17.(금) (마감일은 16:00까지)	합격자 발표 시 안내	

02 모집단위 및 인원

계열	모 집 단 위	정원 내	정원 외		
		일 반 편 입	농어촌학생	학 사 편 입	전 문 학 사 소 지 자 (4 학 년)
인문 사회	사회복지학과	11	1		
	유아교육과	7			
	경찰행정학과	20	2		
	부동산금융학과	10			
	부동산금융학과 야간	25			
	중국비즈니스학과	5			
	항공서비스학과	2	1		
자연 과학	간호학과	7	1	9	10
	식품영양학과	11			
예체능	음악학과	19			
	미용예술학과	15			
공학	항공기계공학과	12			
	컴퓨터소프트웨어공학과	7			
	소방방재공학과	5	1		
계		156	6	9	10

※ 외국인 지원자의 경우 반드시 원서 접수 전 교무팀으로 문의 후 지원하시기 바랍니다.

03 지원자격 및 제출서류

1 지원자격

일반편입학 [정원 내 3학년 편입학]

- 전문대학을 졸업(예정)한 사람이나 법령에 따라 이와 동등 이상의 학력이 있다고 인정되는 자
- 대학(방통대, 산업대 등 포함)에서 2학년 또는 4학기(계절학기 제외) 이상 수료한 자
- 본교의 2년 수료학점은 간호학과, 유아교육과 70학점 그 외 학과는 65학점 이상이며 이에 충족되는 자
- 「학점인정 등에 관한 법률」 및 「평생교육법」에 의하여 전문학사 이상의 학위를 취득(예정)하였거나, 동법에 의한 학사학위 과정의 경우 취득한 학점이 80점 이상인 자
- 「고등교육법」제50조의3에 따라 교육부가 지정한 전문대학(별첨 1) 간호학과에서 수업연한을 4년으로 하는 과정을 2학년 또는 4학기(계절학기 제외) 이상 수료하고 소정의 학점을 이수한 자

농어촌학생 [정원 외 3학년 편입학]

- 일반편입학 지원 자격을 갖춘 자로서 아래(I, II, III) 지원 자격 중 하나에 해당하는 사람
 - I) 전적대학에 농·어촌학생 특별전형(정원 외)으로 신입학 한 사람
 - II) 학생 본인이 농·어촌 소재지 학교에서 중학교 입학 시부터 고등학교 졸업 시까지 교육 과정(6년)을 이수하고 해당 재학기간 중 본인 및 부모가 함께 농·어촌 지역에 거주한 사람
 - III) 학생 본인만 농·어촌 소재지 학교에서 초·중·고등학교 전 교육과정(12년)을 이수하고 해당 재학기간 중 농·어촌 지역에 거주한 사람

<농·어촌지역의 범위>

- 「지방자치법」제3조에 따른 읍·면 지역 및 「도서·벽지 교육진흥법」제2조에 따른 도서·벽지 지역
- 고등학교 재학 기간 중 행정구역 개편 등으로 읍·면 지역이 동으로 변경 또는 도서·벽지 지역이 해제된 경우에는 고등학교 재학 기간 동안 해당 지역을 읍·면 또는 도서·벽지 지역으로 인정함.

※ 기타사항

- ① 지원 자격은 연속된 연수만을 인정함.
- ② 검정고시 및 특수목적고(과학고, 외국어고, 국제고, 예술고, 체육고) 출신자 제외

학사편입학 [정원 외 3학년 편입학]

- 학사학위 취득(예정)자(학점은행제 또는 독학학위제에 의한 학사학위 소지자포함) 또는 이와 동등 이상의 학력이 있다고 인정되는 자
- ※ 학점은행제 또는 독학학위제에 의한 학사학위 소지자는 「학점인정 등에 관한 법률」에 의거하여 학점을 취득한 경우에도 같은 법 제9조에 의거 '학사학위를 취득(예정)'한 경우에 한함.

전문학사 소지자 [정원 외 4학년 편입학]

- 간호학과 : 간호사 3년제 교육과정 전문학사학위 소지(예정)자로서, 간호사 면허증을 소지한 자

2

제출서류**※공통사항**

- 편입학원서 1부
- 대학 수료(예정)증명서 또는 졸업(예정)증명서 1부
- ※ 수료증명서를 발급받을 수 없는 경우에는 재학/휴학증명서에 수료 사실이 확인 되어야 함.
- ※ 학점은행제에 의한 학점취득자는 학위수여(예정)증명서 또는 학력인정(예정) 증명서
- 전적대학 전학년 성적증명서(백분위, 평점평균과 평점의 만점이 기재된 것) 1부
- ※ 전적대학에 편입학한 경우 편입전 대학의 성적증명서도 함께 제출

전문학사 소지자 [정원 외 4학년 편입학]

- 간호학과 : 간호사 면허증 사본 1부

농어촌학생 [정원 외 3학년 편입학]

- 지원 자격 I)
 - 특별전형(정원 외) 입학확인서 1부(본 대학 소정양식)
 - 지원 자격 II)
 - 지원 자격 심사 신청서 1부(본 대학 소정양식)
 - 부, 모, 본인의 주민등록초본 각 1부(주소 이전 이력 전체가 기재된 것)
 - 가족관계증명서 1부(지원자 명의 발급)
 - 중·고등학교 학교생활기록부 사본 각 1부
 - 지원 자격 III)
 - 지원 자격 심사 신청서 1부(본 대학 소정양식)
 - 본인 주민등록초본 1부(주소 이전 이력 전체가 기재된 것)
 - 초·중·고등학교 학교생활기록부 사본 각 1부
 - 추가 제출서류(해당자)
 - 사망 : 기본증명서 1부(지원자 명의 발급)
 - 이혼 : 혼인관계증명서 1부(부 또는 모)
- ※ 위 서류로 가족관계 확인이 어려운 경우 반드시 제적등본 1부를 추가로 제출해야 함.
- 기타사항 : 지원 자격 확인 및 검증 내실화를 위해 해당 증빙서류를 추가로 요청할 수 있으며 요청 시 별도의 지정기간까지 해당 서류를 제출해야 함. (미제출시 불합격 처리)

외국대학 출신자

- 대학 수료(예정)증명서 또는 졸업(예정)증명서 1부, 성적증명서, 기타 증빙서류
 - 학위 (학력) 입증서류 : 아래 ①, ②, ③중에서 택1
 - ① 아포스티유(Apostille) 확인을 받은 학위 (학력) 입증서류
 - ② 주재국 한국영사 또는 주한 자국공관 영사 확인을 받은 학력 등 입증서류
 - ③ 중국교육부 운영 학력·학위 인증센터 발행 학력·학위 등 인증보고서
(중국 내 학력·학위 취득자에 한함)
- ※ 상기 서류는 원본 제출을 원칙으로 하나 ③ 중국 학력학위 인증보고서의 경우 교무팀 직원의 원본 대조 필인이 있을 경우 복사본도 가능
- ※ 중국에서 학위 취득자는 한국 내의 공식 업무대리기관인 서울 공자아카데미
(사단법인 한중문화협력연구원, <http://www.cis.or.kr>)를 통해 신청
- ※ 인증서 발급까지 약 30일 이상이 소요되므로 미리 신청하여 준비 바람
- ※ 외국어로 되어 있는 최종학력증명서 및 성적증명서 등은 한글번역 공증후 제출

※ 수료(예정)증명서가 발급되지 않는 대학 출신자는 재학, 휴학, 제적 증명서에 소속대학 증명서 발급 담당자가 아래 내용을 기재할 시 수료(예정)증명서를 대체할 수 있음

2학년 수료 기준학점 (졸업학점)	_____ 학점 (졸업학점 : _____ 학점)	
총 취득(예정)학점	_____ 학점	
수료(예정)학년	_____ 학년	
관련 부서 담당자	소 속 :	직급 :
	연락처 :	성명 : (인)

04 전형방법

1 전형요소별 반영비율

전형유형	모집단위	전적대학 성적	계
<ul style="list-style-type: none"> • 정원 내 일반 편입 • 정원 외 농어촌 학생 • 정원 외 학사 편입 • 정원 외 전문학사 소지자 	전 모집단위	100점 (100%)	100점 (100%)

2 전형방법

가. 학과별로 전적대학 성적에 의한 고득점자순으로 선발한다.

3 동점자 처리 기준

- 1순위 : 전적대학 성적(백분위) 상위자
- 2순위 : 전적대학 성적(평균평점) 상위자
- ※ 위의 순위로 결정할 수 없을 경우 본교 편입학전형관리위원회에서 결정한다.

4 전적 대학 성적 산출

- 전적 대학이 1개교인 경우 : 백분위 점수 반영
- 전적 대학이 2개교 이상인 경우 (전적 대학 모두 성적을 반영함)

$$\frac{(A\text{대학 이수학점} \times A\text{대학 백분위점수}) + (B\text{대학 이수학점} \times B\text{대학 백분위점수})}{A\text{대학 이수학점} + B\text{대학 이수학점}}$$

A대학 이수학점 + B대학 이수학점

※ 소수점 처리 : 소수점 셋째자리에서 반올림

- 외국 대학교 출신자 등 성적 특이자에 대한 성적은 본교에서 정한 별도 기준에 의거 산출함

※ 2023년도 2월 졸업 예정자 또는 4년제 대학 2학년 수료 예정자로 2022학년도 동계 계절학기 학점을 포함해야만 졸업 또는 수료 요건을 충족하는 경우 2022학년도 2학기 성적까지만 반영하며(동계 계절학기의 성적은 반영하지 않음) 졸업(수료) 요건에 필요한 취득 학점으로만 인정함.

05 편입학원서 접수

1 접수기간 : 2023. 1. 2.(월) ~ 1. 11.(수)

2 접수방법 및 절차

가. 인터넷접수

- 1) 대행업체 : 진학어플라이(www.jinhakapply.com) / ☎1544-7715
유웨이어플라이(www.uwayapply.com) / ☎1588-8988
- 2) 접수절차 : 24시간 접수가능(단, 원서접수 마감일은 18:00까지)

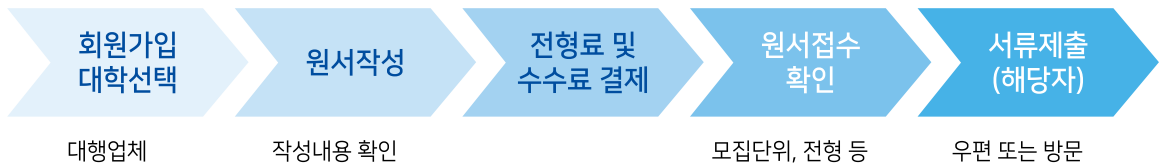

나. 방문접수 : 본교 교무처 교무팀(본관 1층) / 접수시간(평일 10:00 ~ 18:00까지)

3 유의사항

- 가. 편입학원서는 지원자 본인만 작성하여 지원할 수 있으며, 타인접수는 불가능함.
- 나. 원서 작성 전에 모집요강과 유의사항을 반드시 숙지한 후에 원서를 작성하여야 함.
- 다. 원서 작성 시 나타나는 확인 문구 등을 반드시 확인하고 모두 정확하게 작성하여야 함.
- 라. 입력한 내용이 사실과 다를 경우 지원자에게 책임이 있으며 본교에서는 책임지지 않음.
- 마. 접수 후 입학원서의 수정 및 취소가 불가하므로 반드시 입력 내용을 확인하고 접수하여야 함.
- 바. 대행업체(인터넷)를 통해 지원한 경우 본인이 지원한 원서접수 대행업체 홈페이지에서 접수 여부를 확인하여야 하며, 미확인으로 인해 발생하는 문제에 대해서는 지원자에게 책임이 있음.
- 사. 지원자의 주소, 전화번호는 전형기간 중 항상 연락이 가능한 주소와 전화번호를 기재해야 하며 만일 전형 기간 중 변동이 있으면 반드시 본교 교무팀에 변경내용을 즉시 통보해야 함.

4 서류 제출안내

- 가. 제출기간 : 2023. 1. 2.(월) 10:00 ~ 1. 13.(금) 18:00
- 나. 제출방법 : 등기우편(제출마감일 소인 유효), 택배 또는 방문제출
※ 서류제출 후 반드시 도착여부를 본인이 직접 확인하여야 함.
- 다. 제출장소 : 경남 창원시 마산회원구 팔용로 262 창신대학교 교무처 교무팀

5 전형료

모집단위	전형유형	전형료
전 모집단위	일반편입, 농어촌 학생, 학사편입, 전문학사 소지자	30,000원

가. 전형료를 결제 하여야만 접수가 완료되며, 입학원서 출력이 가능함.

나. 인터넷 원서 접수 시 소요되는 수수료(5,000원)는 수험생 본인이 부담함.

다. 원서 접수를 마감한 후에는 접수를 취소할 수 없으며, 전형료를 환불받을 수 없으나 다음 사항에 해당하는 경우에는 전형료를 환불받을 수 있음.

- 1) 편입학전형에 응시한 사람이 착오로 과납한 경우 : 과납한 금액
- 2) 대학의 귀책사유로 편입학전형에 응시하지 못한 경우 : 납부한 입학전형료 전액
- 3) 천재지변으로 인하여 편입학전형에 응시하지 못한 경우 : 납부한 입학전형료 전액
- 4) 질병 또는 사고 등으로 의료기관에 입원하거나 본인의 사망으로 입학전형에 응시하지 못한 경우(해당 사항을 증명할 수 있는 경우만 해당한다) : 납부한 입학전형료 전액

라. 환불방법

- 1) 편입학원서에 기재된 환불계좌로 입금(이체수수료 차감 후 지급)
- 2) 본 대학에 직접 방문

※ 이체수수료 비용이 환불될 금액 이상일 경우 반환하지 않으며, 계좌정보 기재 오류로 인한 불이익은 본교에서 책임지지 않음.

06 합격자 발표 및 등록/환불

1 합격자 발표 및 등록

가. 합격자 발표

- 1) 일자 : 2023. 1. 26.(목) 14:00 예정
- 2) 방법 : 본교 홈페이지(www.cs.ac.kr) 공고 / 개별 통보하지 않음

나. 합격자 등록 (등록금)

- 1) 납부기간 : 2023. 1. 27.(금) ~ 1. 31.(화) 16:00
- 2) 납부장소 : 경남은행 각 지점

다. 유의사항

- 1) 합격한 자는 합격한 대학 중 반드시 1개의 대학에만 등록하여야 함.
- 2) 합격통지서, 납입고지서, 합격자 등록안내문 등은 본교 홈페이지에서 직접 출력하여 사용함. (개별 통보하지 않음)
- 3) 분납희망자는 등록기간 내에 사전 분납신청서를 제출하여야 함.
- 4) 1차 등록기간에 전액 또는 분납신청금액(분납 희망자에 한함)을 납부하여야 함.
- 5) 납부기간 내에 등록금을 납부하지 않을 경우 합격을 취소함.

2 총원합격자 발표 및 등록

- 가. 총원합격 발표는 최초 합격자의 등록마감(2023. 1. 31.) 이후 합격자의 미등록 또는 등록 포기가 발생할 경우에만 해당되며, 결원이 없을 때에는 공지된 일정과 관계없이 총원합격 발표가 마감될 수 있고, 대학 사정에 의하여 변경될 수 있음.
- 나. 총원합격자 발표 통보마감은 2023. 2. 16.(목) 20:00까지로 하며, 예비합격 순위에 따라 선발함.
- 다. 총원합격 발표는 본 대학 홈페이지에 공지하므로 예비합격 순위를 부여받은 수험생은 반드시 총원합격 여부를 인터넷으로 조회하여야 함. (개별 통보하지 않음)
- 라. 총원합격자가 정해진 등록기간 내에 등록금을 납부하지 않거나 총원합격 통보 시 등록의사를 밝히지 않는 경우 및 합격통보가 되지 않는 경우에는 차순위자에게 총원합격을 통보함.
- 마. 총원합격은 수험생 본인의 등록의사와 관계없이 합격으로 처리함.
- 바. 예비합격 순위를 부여받은 수험생은 그 순위를 포기할 수 없음. (지원 사실을 포기할 수 없음)
- 사. 편입학전형 성적이 동일 학과 다른 지원자에 비하여 현저히 낮다고 판단되는 경우 모집인원에 관계없이 선발하지 않을 수 있음.

3 등록 포기 및 등록금 환불절차

합격자의 등록포기 및 그에 따른 등록금 환불은 「대학 등록금에 관한 규칙」에 의거하여 처리.

- 환불기간 중 토요일, 일요일, 법정공휴일은 환불하지 않음.

가. 신청기간 : 2023. 1. 31.(화) ~ 2. 17.(금) / 평일 은행업무 시간 내

나. 신청방법 : 등록포기 및 환불신청은 본교 홈페이지의 「편입학 환불신청(입학포기)」시스템에 접속하여 신청하여야 함.
(방문신청 불가)

다. 신청절차 : 홈페이지 신청



라. 환불방법 : 편입학원서 접수 시 입력한 환불계좌로 입금

마. 유의사항

- 1) 등록 포기 및 등록금 환불 신청 후 취소할 수 없음.
- 2) 등록금 환불은 편입학원서 접수 시 본인이 입력한 환불계좌로만 가능하며, 이를 변경하고자 할 경우에는 교무팀으로 문의 후 해당 증빙서류를 제출하고 인정된 경우에만 가능함.
- 3) 편입학 모집에서 합격한 대학에 이미 등록을 한 자가 총원합격 발표 기간 중 다른 대학에 총원 합격하여, 그 대학에 등록하고자 할 경우에는 포기하고자 하는 대학에 포기의사를 즉시 전달하고 총원합격 등록마감일 이전까지 등록을 포기하여야 함.
- 4) 총원합격으로 등록을 포기할 경우 선 등록한 대학을 포기한 후, 총원합격 대학에 등록하여야 함.



07 지원자 유의사항

- 전형기간 중 수험생에게 알리는 공지사항 등은 개별통지 하지 않고, 본교 홈페이지에 공고한다.
- 제출서류가 있는 지원자는 지정된 제출일 까지 교무팀으로 등기우편, 택배 또는 방문 제출하여야 하며, 미제출시 지원 자격 미비로 불합격 처리한다.
- 서류 미비, 기재상의 착오 및 누락, 주소불명, 모집요강에서 요구하는 사항 미이행 등으로 발생하게 되는 불이익에 대해서는 본교에서 책임지지 않는다.
- 기타 지원 자격에 미달될 경우 합격을 취소한다.
- 제출된 서류와 전형료는 일체 반환하지 않는다.
- 합격자 발표는 본교 홈페이지에 공지하므로 반드시 본인이 확인하여야 한다.
- 원본제시를 요하는 경우 반드시 원본 및 회신용 봉투도 함께 동봉하여 제출해야 한다.
(회신용 봉투에 지원자의 주소, 성명 기재 및 등기우표 부착)
- 편입학사정에 사용된 전자자료에 주요사항이 누락되거나 허위나 부정이 있다고 판단되는 경우에는 편입학을 취소 할 수 있다.
(편입학이 취소되는 경우 납부한 등록금은 반환하지 아니함)
- 전적대학의 학과(전공)에 상관없이 지원이 가능하다.
(단, 전문학사 소지자 전형은 제외)
- 원서접수 후 지원을 취소하거나 기재사항 및 모집단위(전형유형) 등을 변경할 수 없다.
- 본교 재적생(재학생, 휴학생)은 지원할 수 없다.
- 편입학 성적에 관한 사항은 일체 공개하지 않는다.
- 전형기간 중 주소, 연락처 등이 변경된 경우 즉시 교무팀으로 변경사항을 통보해야 한다.
(연락두절로 합격자 통보 등을 받지 못한 경우 모든 책임은 지원자에게 있음)
- 본교 학사운영 규정 제18조제3항에 따라 편입생은 입학한 학년도 첫 학기에 일반휴학 할 수 없다.
(단, 질병 및 병역으로 인한 휴학은 제한을 두지 않는다.)
- 전적 교에서 취득한 학점인정은 창신대학교 학사운영 규정 제11조(편입학생의 학점인정)를 따른다.
- 전적 교에서 취득한 성적은 졸업에 필요한 학점으로만 활용한다.
- 전적 교의 성적평가 방법이 본교와 차이가 있을 때에는 본교 성적평가 방법에 의해 처리한다.
- 편입학이 허가된 자는 학력조회를 실시하여 조회결과 사실과 다를 경우 편입학을 취소한다.
- 지원자는 두 개 이상의 모집단위에 복수로 지원할 수 있다.
- 학과 특성상 또는 추가로 이수하여야 할 필수 교과목 등으로 인하여 졸업까지 1~2학기 이상 더 소요될 수도 있다.
(간호학과는 전공과목이수 특성상 편입 후 졸업까지 6학기 이상 소요된다. 단, 전문학사 소지자 전형은 제외)
- 본교는 신체적·정신적 장애를 이유로 입학에 제한하고 있지는 않으나, 신체적 장애가 있을 경우, 실험·실습 등 학업에 어려움이 있을 수 있고, 졸업 후 해당분야 자격취득이 불가능하거나 진로에 지장을 받을 수 있다.
- 편입학 응시 대상자 중 장애 등으로 인해 별도의 지원이 필요한 경우 해당고사 3일전까지 교무팀으로 신청하면 장애학생 지원센터를 통해 상담 및 장애학생도우미, 개별 대기실 배정 등의 편의를 제공한다.
- 본교 학칙 제54조제1항에 의거하여 학과사정에 따라 주말수업을 개설하여 운영할 수 있다.

08 장학금 안내

장학금명	선 발 기 준	수 혜 내 역
국 가 장 학 금	국가장학신청자 중 선발자	소득분위별 차등지급
보 훈	보훈대상자 본인 및 (손)자녀	등록금 전액
북 한 이 탈 주 민	북한이탈주민 보호 및 정착지원 대상자	등록금 전액
재 학생 성적우수	학과별 성적우수자	석차별 차등지급
면 학 장 학 금	국가장학신청자 중 소득 0~8분위, 직전학기 성적 2.0 이상	소득분위별 차등지급
디 딤 돌	장애학생 중 지원조건 충족자	장애등급별 차등지급
리 더 십	총학생회 등 학생봉사활동(학생회)의 공로가 인정되는 자	직급별 차등지급
국 가 / 교 내 근 로	교내 근로장학생 선발자	시간당 단가 적용
학 생 생 활 관	재학생으로 학생 사생자치회 활동을 하는 생활관 재사생	사생장 30만, 총장 20만
특 별	특별한 사유로 인하여 지원이 필요하다고 총장이 인정하는 자	일정 금액
형 제	직계가족관계가 입증된 2명 이상 동일 학기에 재학	등록금의 50%
다 문 화	다문화가정의 배우자 및 자녀, 본인	500,000원
학 업 장 려	특별장학금 외 별도 특별한 사유가 있다고 총장이 인정하는 자	일정액
외 국 어 능 력 우수	장학금 지급 규정에 명시된 어학 시험 성적 보유자	급수에 따라 차등지급
학 생 역 량 개 발	학생역량강화 프로그램에 참여하여 지급 기준에 해당하는 자	프로그램별 차등 지급
C h o c s	비교과프로그램 참여자 중 30축 이상 누적 마일리지 보유자	1축=4,000원
대 학 흥 보 대 사	대학 홍보대사 선발 학생	일정 금액

※ 위 장학제도는 대학 및 장학사업 운영 기관의 사정에 따라 변경될 수도 있습니다.

(특전) 정원 내 일반편입 및 농어촌전형

2023학년도 첫 학기 등록금 전액 지원 / 이후 3개 학기 50% 지원(선 감면 또는 등록 후 지급)

(특전) 정원 외 학사편입 및 전문학사소지자

최초 1년간 1, 2학기 등록금 50%(선 감면 또는 등록 후 지급)

(특전) 외국인 유학생

최초 1년간 1, 2학기 등록금 50%(선 감면)

참고사항

- ※ 내국인의 경우 국가장학금 신청자에 한하여 장학금 지급
- ※ 장학금은 최종 등록을 완료한 대상에게만 지급(분납, 연기 등은 지급 보류)
- ※ 직전학기 성적 2.0 이상 유지하여야 계속 장학생으로 선발됨
- ※ 장학금은 국가장학금을 포함하여 지원범위를 정함(등록금 전액~50%)
- ※ 전액 또는 50% 장학금 지원 시, 국가장학금이 전액 또는 50% 미만일 경우 그 차액을 교내장학금으로 지원

09 통학버스 운행지역 및 코스

1 진해 ↔ 학교 간 통학버스 코스

요금 : 1회 500원

등 교 시				하 교 시	
구 간	운행시간	구 간	운행시간	구 간	운행시간
롯데리아 진해장천점 앞 (마린 푸르지오 2단지 앞)	7:50	경화역 버스정류장	8:16	학교출발	17:20
자은본동 버스정류장	7:54	중앙초등학교입구 버스정류장	8:18		
자은포스코 버스정류장	7:56	공항버스정류장[(구)육군대학]	8:22		
덕산해군아파트앞 버스정류장	7:58	진해고등학교 버스정류장	8:24		
자은주공아파트앞 버스정류장	8:00	양곡중학교 버스정류장	8:29		
석동사거리 버스정류장	8:02	양곡상가 버스정류장	8:31		
진해경찰서 앞 버스정류장	8:04	학교도착	8:50		
상공회의소 버스정류장	8:14				

2 김해 장유 ↔ 학교 간 통학버스 코스

등 교 시		하 교 시	
구 간	운행시간	구 간	운행시간
김해시청 앞 버스정류장(경전철 앞 창원방향)(1,300원)	7:32	학교출발	17:20
장유1동 행정복지센터 앞 횡단보도(1,200원)	7:50		
남산동터미널 맞은편(500원)	8:08		
대방초등학교 앞 버스정류장(500원)	8:13		
정우상가 앞 버스정류장(500원)	8:26		
학교도착	8:50		

3 합성동 시외버스터미널 한국전력 ↔ 학교 간 순환버스

구 분	구 간	운 행 시 간
등교시	합성동 송화빌딩 앞(베스킨라빈스31 마산합성점 앞) → KT앞 정류소 → 학교	8:35 부터 30분 간격으로 10:05 까지 매일 4차례 운행 (08:35, 09:05, 09:35, 10:10, 10:05)
구 분	구 간	운 행 시 간
하교시	학교 → 마산동부경찰서 → 마산역 → 합성동 시외버스정류장 → 구암주유소	17:10, 18:10

※ 운행당일 교통사정에 따라 다소 변경될 수 있습니다.

[별첨 1]

학사학위(4년제) 과정 간호과 지정('12~'22학년도) 전문대학 현황

연번	지정학년도	학 교 명	연번	지정 학년도	학 교 명
1	'12학년도	군산간호대학교	44	'14학년도	영진전문대학교
2	'12학년도	경북대학교	45	'14학년도	충북보건과학대학교
3	'12학년도	원광보건대학교	46	'15학년도	경인여자대학교
4	'12학년도	강릉영동대학교	47	'15학년도	계명문화대학교
5	'12학년도	선린대학교	48	'15학년도	김해대학교
6	'12학년도	조선간호대학교	49	'15학년도	대동대학교
7	'12학년도	경북과학대학교	50	'15학년도	대원대학교
8	'12학년도	진남과학대학교	51	'15학년도	동남보건대학교
9	'12학년도	기독교간호대학교	52	'15학년도	동원과학기술대학교
10	'12학년도	마산대학교	53	'15학년도	삼육보건대학교
11	'12학년도	광주보건대학교	54	'15학년도	수원여자대학교
12	'12학년도	대전대학교	55	'15학년도	전북과학대학교
13	'12학년도	거제대학교	56	'15학년도	제주관광대학교
14	'12학년도	서영대학교	57	'15학년도	진주보건대학교
15	'12학년도	여주대학교	58	'16학년도	경민대학교
16	'12학년도	가톨릭상지대학교	59	'16학년도	구미대학교
17	'12학년도	호산대학교	60	'16학년도	동주대학교
18	'12학년도	경북보건대학교	61	'16학년도	목포과학대학교
19	'12학년도	대경대학교	62	'16학년도	백석문화대학교
20	'12학년도	대구과학대학교	63	'16학년도	부산과학기술대학교
21	'12학년도	대구보건대학교	64	'16학년도	부산여자대학교
22	'12학년도	대전보건대학교	65	'16학년도	부천대학교
23	'12학년도	문경대학교	66	'16학년도	서정대학교
24	'12학년도	수원과학대학교	67	'16학년도	순천제일대학교
25	'12학년도	신성대학교	68	'16학년도	용인송담대학교
26	'12학년도	안동과학대학교	69	'16학년도	인천재능대학교
27	'12학년도	안산대학교	70	'16학년도	전주비전대학교
28	'12학년도	영남이공대학교	71	'17학년도	강동대학교
29	'12학년도	제주한라대학교	72	'17학년도	경남도립거창대학
30	'12학년도	청암대학교	73	'17학년도	서일대학교
31	'12학년도	충청대학교	74	'17학년도	창원문성대학교
32	'12학년도	대전과학기술대학교	75	'17학년도	포항대학교
33	'13학년도	동강대학교	76	'18학년도	군장대학교
34	'13학년도	동의과학대학교	77	'18학년도	서라벌대학교
35	'13학년도	두원공과대학교	78	'18학년도	송곡대학교
36	'13학년도	수성대학교	79	'18학년도	송호대학교
37	'13학년도	울산과학대학교	80	'18학년도	영남외국어대학
38	'13학년도	춘해보건대학교	81	'18학년도	한영대학
39	'13학년도	한림성심대학교	82	'19학년도	강원관광대학교
40	'14학년도	경남정보대학교	83	'19학년도	세경대학교
41	'14학년도	경북전문대학교	84	'19학년도	우송정보대학
42	'14학년도	동아보건대학교	85	'22학년도	국제대학교
43	'14학년도	서울여자간호대학교	전체 총 85개교		

Challenge, Success, **DREAM**

부영은 창신에서 미래를 찾습니다

CHANGSHIN
UNIVERSITY
CAMPUS

- ① 본관 (1호관)
- ② 정보관 (2호관)
- ③ 종합관 (3호관)
- ④ 채플 & 콘서트홀 (4호관)
- ⑤ 사회관 (5호관)
- ⑥ 예술관 (6호관)
- ⑦ 학생회관 (7호관)
- ⑧ 외국인 교수동 (8호관)
- ⑨ 중앙도서관 (9호관)
- ⑩ 학생생활관(여자)
- ⑪ 학생생활관(유학생)
- ⑫ 학생생활관(남자)



www.cs.ac.kr



창신대학교
CHANGSHIN UNIVERSITY

창신대학교 교무처 | 경남 창원시 마산회원구 팔용로 262
TEL : (055) 250-3106, 3104 FAX : (055) 250-3107